

# あなたの地域のまちづくり

# 夢あじま

第30号

<http://ajimamachikyo.com>

◆発行日 平成30年6月21日  
 ◆発行者 味間地区まちづくり協議会  
 ◆連絡先 篠山市立四季の森生涯学習センター内  
 TEL/FAX 079-506-1165  
 E-MAIL:ajima.machikyo@iris.eonet.ne.jp  
 火・金曜日 午前9時～午後1時



味間の様子  
 人口 9,307人(男4,487人 女4,820人)  
 世帯数 3,876世帯 (平成30年5月末現在)

## 平成30年度の事業計画・予算が承認されました

味間地区まちづくり協議会の第9回定期総会を平成30年5月12日(土)、篠山市立四季の森生涯学習センターで開催しました。総会では、開会、会長あいさつ、来賓あいさつ、総会成立宣言の後、議長を選出し、議事に入りました。

第1号議案は平成29年度事業実施報告、第2号議案は平成29年度歳入歳出決算・会計監査報告がされ、いずれも原案どおり承認されました。

第3号議案は任期満了に伴う会長、副会長、会計、監事について、選考委員会から選考経過の報告後、原案どおり承認され、理事等も組織図のとおり選任されました。

第4号議案の平成30年度事業計画は、味間地区の特性と歴史を大切に、先人たちの郷土愛に学びながら、だれもが安全安心な暮らしができる活動を進めることを基本方針としたうえで、自治会長会との密接な連携、平成31年度の設立10周年に向けて、記念事業プロジェクトチームを編成しての検討、また、部会ごとに具体的な事業が提案されました。

### ①広報部会

- 年4回の広報紙「夢あじま」
- わいわい写真コンクール
- あじま修徳塾

- ホームページ
- ②防災・防犯部会
  - 防犯啓発活動、避難所等の点検・確認
  - あいさつ運動
- ③環境衛生部会
  - 農地・水・環境保全活動
  - メダカの放流など
- ④スポーツ振興部会
  - 味間のまちを歩こう会
  - 味間地区運動会・スポーツクラブ21あじまの支援
  - 篠山市新春駅伝大会への参加支援
- ⑤地域づくり推進部会
  - 丹波茶まつり・味覚まつりの開催支援
  - 文保寺・二村の森環境保全活動ならびに音羽の森子育て広場運営委員会の支援
  - 走り方教室
- ⑥農業振興部会
  - 放棄田が増えるなか、農地の有効活用等の研究・検討
  - 神戸大学農学部「実践農学入門」学生受け入れの検討
  - 丹波なみきみちまつり「軽トラ市」、味覚まつり協賛
  - ポン菓子機・綿菓子機の貸し出し
- ⑦健康・福祉部会
  - いきいき塾の実施

- 年4回のあじまるカフェ
- 味間小学校三世代交流会

その後、質疑が行われ、原案どおり承認されました。

第5号議案は平成30年度歳入歳出予算が提案され、質疑の後、原案どおり承認されました。

### ■平成30年度予算■

#### ■収入の部 (単位:円)

| 科目      | 予算額       |
|---------|-----------|
| 繰越金     | 704,537   |
| 助成金・交付金 | 2,114,799 |
| 会費      | 1,127,600 |
| 委託料     | 335,000   |
| 貸出料     | 10,000    |
| 雑入      | 497,064   |
| 合計      | 4,789,000 |

#### ■支出の部 (単位:円)

| 科目       | 予算額       |
|----------|-----------|
| 事業費      | 1,800,000 |
| 福祉計画     | 590,000   |
| 安心安全計画   | 150,000   |
| 地区内連携計画  | 730,000   |
| 地域環境整備計画 | 330,000   |
| 運営費      | 2,166,000 |
| 予備費      | 823,000   |
| 合計       | 4,789,000 |

定期総会でのご意見などは、今後の運営に生かしていきます。

### 平成30年度組織図

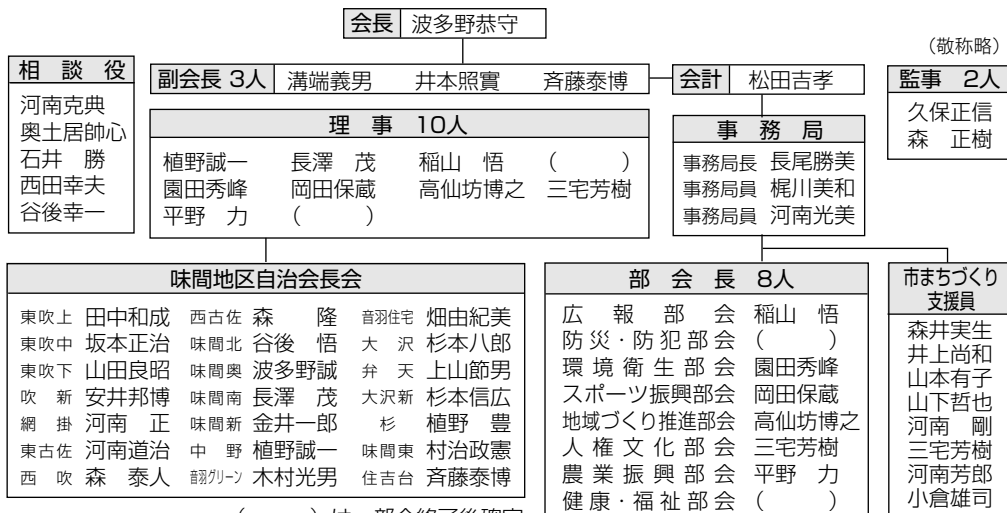

#### ◆ごあいさつ◆



会長 波多野恭守

このたびの総会において、会長を務めさせていただきとなりました。引き続き、ご協力ご支援のほどよろしくお願いします。

( )は、部会終了後確定





# の味間地区まち協の活動です!

味間地区まちづくり協議会では、春も関係団体などと連携、協力しながら各種行事、イベントに支援、協力しています。  
今後とも、皆様のご理解、ご協力をお願いします。

## 春祭り、花まつり

二村神社(味間奥)の春祭り、花まつりが4月1日(日)に行われ、多くの人でにぎわいました。

当日は、甘酒がふるまわれたり、文保寺谷、二村の森環境保全委員会の作成した写真撮影スポットパネルの前で写真をとる光景もありました。



▲甘酒のふるまい



▲もちまき

## おとわの森子育て広場さくらまつり

恒例となりました「おとわの森子育て広場さくらまつり」を4月14日(土)に開催しました。

当日は味間認定こども園の皆さんも参加し、ふらうむじーくの楽しい演奏、椎茸狩り、椎茸のバーベキュー、トランポリンネットなどをして春の1日を満喫しました。

### おとわの森子育て広場 \* さくらまつり \*



▲椎茸狩り



▲トランポリンネット



▲ふらうむじーくの皆さん



▲おとわの森に響く演奏

## 第38回大国寺と丹波茶まつり

味間の里に初夏を告げる第38回大国寺と丹波茶まつりが6月2日(土)~3日(日)、味間奥の茶の里会館周辺で開催されました。両日も晴天に恵まれ、新茶を買い求める多くの人でにぎわいました。

味間地区まち協では、わいわい写真コンクールの入賞作品を展示するなどして、茶まつりを盛りあげました。



▲茶無僧行列



▲丹波茶壺道中



▲お茶娘写真撮影会



▲琴・尺八の演奏



▲茶摘み体験



▲大田動会

まち協構成団体①  
**味間南農業生産組合**

味間南農業生産組合は、味間南自治会の農業者34人全員が加入しており、その前身は味間南農用地利用改善組合です。

組合は、山の芋、黒大豆、機械利用、田植機、コンバインの5つの部会で構成しており、水稻3516アール、黒大豆400アール、山の芋258アール、黒大豆枝豆107アールを栽培しています。

毎年11月3日には、味間南公民館で、山の芋、黒大豆の品評会を開催しており、その年の出来を問わず、全員が出品することで、農

産物の品質の向上につながっていると考えています。

また、組合員の有志で「霧の会」をつくり、自慢の農産物を販売しており、6月2日・3日の両日、茶の里会館周辺で開催された大国寺と丹波茶まつりにも出店しました。

今後の課題については、後継者の育成はもちろんですが、農業でやっていけるだけの所得の向上、農業が残っていける仕組みを考えていくことが重要です。

(組合長 平野 力)



▲青空教室



▲霧の会

富貴堂農組合は、東吹上と東吹中の住民有志が集まり、平成19年に発足しました。

発足の目的は、個人では農業ができなくなる将来を見据え、地域の農地・農業を地域住民で守っていこうとの思いから、農業機械などを地域住民の持ち寄りですターしました。

現在の組合員は8人で、平日は4人、休日は全員で営農活動をしており、部会は設けていません。

組合では、トラクター4台、田植機1台、コンバイン1台、

フォークリフト1台、乾燥機3台などを所有しており、黒大豆100アール、水稻900アールを栽培しています。平成21年から、水稻の半分の面積を直播で栽培しています。直播のメリットは、育苗にかかる労力と経費が省力化できることです。

秋には阪神間から、枝豆収穫ツアーも実施しています。

今後の課題については、後継者の育成はもちろん、機械の大型化、オペレーター育成です。

(組合長 稻山貞男)



▲黒大豆の播種



▲黒枝豆収穫ツアー

まち協構成団体②  
**富貴堂農組合**



# あじまの話題とお知らせ

## ■綿菓子機を貸し出します

味間地区まちづくり協議会では、綿菓子機の貸し出しを始めました。1日の貸出料は2,000円で、事前に予約が必要です。自治会や子ども会の夏祭り・お楽しみ会などの行事でご活用ください。



## ■メダカに赤ちゃんが誕生

味間地区まちづくり協議会が四季の森生涯学習センター東館入口に置いている水槽にメダカの赤ちゃんが誕生しました。是非、見に来てください。



## ■平成30年度丹南中学校行事予定

平成30年度丹南中学校の主な行事が決まりましたので、お知らせします。

| 月日(曜)<br>行事名                             | 行事内容・説明   |
|--|---|
| 7月21日(土)<br>生徒会・PTA<br>リサイクル活動<br>(資源回収) | 恒例のリサイクル活動です。近日中に配付します案内をご覧ください、ご協力をお願いします。なお、一部実施されない自治会があります。 |
| 8月25日(土)<br>生徒会・PTA<br>美化作業・リユース活動       | ご自宅で使わない丹南中学校の制服・体操服がありましたらご提供をお願いします。皆様のご協力をお願いします。            |
| 9月15日(土)<br>体育大会                         | 生徒たちの演技などをご覧ください。   |
| 10月27日(土)<br>文化祭                         | 生徒たちの発表・展示をご覧ください。  |
| 11月13日(火)<br>～16日(金)<br>オープンスクール<br>週間   | オープンスクール週間です。地域の皆さん、この機会に丹南中学校の見学にお越しください。お待ちしております。            |

※予定は変更になることもあります。

## ■平成30年度味間小学校行事予定

平成30年度味間小学校の主な行事が決まりましたので、お知らせします。

| 月日(曜)<br>行事名                          | 行事内容・説明   |
|---------------------------------------|---|
| 8月18日(土)<br>PTA環境<br>整備               | 2学期を迎えるにあたり、PTA会員が校舎などの環境整備を行います。                   |
| 9月22日(土)<br>運動会                       | 児童たちの頑張る姿を是非ともご覧ください。                               |
| 10月18日(木)<br>午後<br>人権参観日・<br>PTA人権講演会 | 人権についての参観日です。オープンスクールとなっておりますので、地域の皆さんも是非お越しください。   |
| 11月10日(土)<br>学習発表会                    | 日ごろの学習の成果を発表します。オープンスクールとなっておりますので、地域の皆さんも是非ご覧ください。 |

|                      |   |
|----------------------|---|
| 11月24日(土)<br>PTA資源回収 | 2回目の資源回収です。11月初めに配付する案内をご覧ください、ご協力をお願いします。        |
| 12月1日(土)<br>三世代交流    | 福寿会をはじめ地域の方々に お世話になり、学年ごとに三世代交流活動を行います。           |
| 2月2日(土)<br>オープンスクール  | オープンスクールです。地域の皆さん、是非とも味間小学校の見学にお越しください。お待ちしております。 |

※予定は変更になることもあります。

## ■味間小学校ベルマーク収集のお願い

味間小学校では、PTA活動を支える事業として、資源回収やベルマーク収集を実施し、これらの収益を小学校や児童のために使わせていただいています。今後とも、ご協力のほど、よろしくお願いいたします。

### 【ベルマーク回収箱設置場所】

味間小学校・味間認定こども園・中央図書館・さつき薬局(岡本病院横)・味間ふれあい館・丹南健康福祉センター・丹南支所・四季の森生涯学習センター・川代体育館

## ■神戸大学農学部「実践農学入門」学生受け入れ検討説明会

味間地区まちづくり協議会では、神戸大学農学部「実践農学入門」の学生受け入れを検討するため、6月7日、四季の森生涯学習センターで神戸大学農学部地域連携センターから説明を聞きました。



## あじまの おしゃべり空間 あじまるカフェ

～丹波茶の収穫時期にあわせて開催します～

**日時** 平成30年8月7日(火) 13:30～16:00

**場所** 四季の森生涯学習センター 東館 1階ホール  
◆丹波茶コーナー◆夏にピッタリ!水出し茶をつくりませんか?

**問合先** あじまるカフェ世話人 090-7109-6734 (原)  
味間地区まちづくり協議会 TEL・FAX 079-506-1165  
(火・金 9:00～13:00)



Cafe Open!  
あじまるカフェは  
まちの緑側です。

100円  
飲み物とお菓子付き  
(セルフサービス)

### 平成30年度の 事務局です

事務局長  
長尾 勝美

事務局員  
梶川 美和

事務局員  
河南 光美

どうぞ、よろしく  
お願いいたします。